



**Comune di Udine**

**RELAZIONE DI INIZIO MANDATO  
quinquennio 2018-2023**

*Sindaco Prof. Pietro FONTANINI*

*(articolo 4-bis del d.lgs. del 6 settembre 2011, n. 149)*

## Premessa

La presente relazione viene redatta da province e comuni ai sensi dell'articolo **4-bis** del decreto legislativo 6 settembre 2011, n. 149, recante: "**Meccanismi sanzionatori e premiali relativi a regioni, province e comuni, a norma degli articoli 2, 17, e 26 della legge 5 maggio 2009, n. 42**" per descrivere la situazione economico- finanziaria dell'ente e la misura dell'indebitamento all'inizio del mandato amministrativo avvenuto in data 14/05/2018

E' sottoscritta dal Sindaco non oltre il novantesimo giorno dall'inizio del mandato. Sulla base delle risultanze della relazione medesima, il sindaco, ove ne sussistano i presupposti, può ricorrere alle procedure di riequilibrio finanziario vigenti

L'esposizione di molti dei dati viene riportata secondo uno schema già adottato per altri adempimenti di legge in materia per operare un raccordo tecnico e sistematico fra i vari dati ed anche nella finalità di non aggravare il carico di adempimenti degli enti.

La maggior parte delle tabelle, di seguito riportate, sono desunte dagli schemi dei certificati al bilancio - art. 161 del Tuel e dai questionari inviati dall'organo di revisione economico finanziario alle Sezioni regionali di controllo della Corte dei Conti, ai sensi dell'articolo 1, comma 166 e seguenti della legge n. 266/2005, mentre le previsioni 2018 sono aggiornate in funzione delle variazioni approvate fino alla data di redazione della presente relazione. Pertanto, i dati qui riportati trovano corrispondenza nei citati documenti, oltre che nella contabilità dell'ente.

## 1. Dati generali

### 1.1 Popolazione residente al 31-12-2017

99.518 abitanti di cui

46.245 maschi

53.273 femmine

### 1.2 Organi politici

#### GIUNTA COMUNALE

Carica	Nominativo	In carica dal
Sindaco	Prof. Pietro FONTANINI	14/05/2018
Vicesindaco	Rag. Loris MICHELINI	28/05/2018
Assessore	Dott. Giovanni BARILLARI	28/05/2018
Assessore	Dott.ssa Elisa BATTAGLIA	28/05/2018
Assessore	Sig. Alessandro CIANI	28/05/2018
Assessore	Sig. Fabrizio CIGLOT	28/05/2018
Assessore	Dott. Maurizio FRANZ	28/05/2018
Assessore	Dott.ssa Francesca LAUDICINA	28/05/2018
Assessore	Avv. Silvana OLIVOTTO	28/05/2018
Assessore	Dott.ssa Daniela PERISSUTTI	28/05/2018
Assessore	P.i. Paolo PIZZOCARO	28/05/2018

#### CONSIGLIO COMUNALE

Carica	Nominativo	In carica dal
Presidente del Consiglio Comunale	BERTI Enrico	14/05/2018
Vice Presidente del Consiglio Comunale	MARIONI Elisabetta	14/05/2018
Consigliere	ANDREUCCI FLORIO Enrico	14/05/2018
Consigliere	BASALDELLA Claudia	14/05/2018
Consigliere	BATTAGLIA Elisa	14/05/2018
Consigliere	CIANI Alessandro	14/05/2018
Consigliere	CUNTA Andrea	14/05/2018
Consigliere	FRANZ Maurizio	14/05/2018
Consigliere	IOAN Lorenza	14/05/2018
Consigliere	LAUDICINA Francesca	14/05/2018
Consigliere	MAZZA Marcello	14/05/2018
Consigliere	MEZZINI Pierluigi	14/05/2018
Consigliere	PAVAN Carlo	14/05/2018
Consigliere	PITTONI Mario	14/05/2018
Consigliere	BARILLARI Giovanni	14/05/2018
Consigliere	BORTOLIN Mirko	14/05/2018
Consigliere	CIGLOT Fabrizio	14/05/2018

Carica	Nominativo	In carica dal
Consigliere	GOVETTO Giovanni	14/05/2018
Consigliere	FALCONE Antonio	14/05/2018
Consigliere	MICHELINI Loris	14/05/2018
Consigliere	ZANOLLA Michele	14/05/2018
Consigliere	PIZZOCARO Paolo	14/05/2018
Consigliere	VALENTINI Marco	14/05/2018
Consigliere	VIDONI Luca Onorio	14/05/2018
Consigliere	DEL TORRE Cinzia	14/05/2018
Consigliere	GIACOMELLO Carlo	14/05/2018
Consigliere	MARTINES Vincenzo	14/05/2018
Consigliere	MELONI Eleonora	14/05/2018
Consigliere	PAVIOTTI Monica	14/05/2018
Consigliere	ROSSO Sara	14/05/2018
Consigliere	SCALETтарIS Pierenrico	14/05/2018
Consigliere	VENANZI Alessandro	14/05/2018
Consigliere	LIGUORI Simona	14/05/2018
Consigliere	PIRONE Federico Angelo	14/05/2018
Consigliere	PATTI Lorenzo	14/05/2018
Consigliere	RIZZA Riccardo Salvatore	14/05/2018
Consigliere	BERTOSSI Enrico	14/05/2018
Consigliere	MARSICO Giovanni	14/05/2018
Consigliere	CAPOZZI Pompea Maria Rosaria	14/05/2018
Consigliere	LIANO Domenico	14/05/2018

### 1.3. Struttura organizzativa Organigramma:

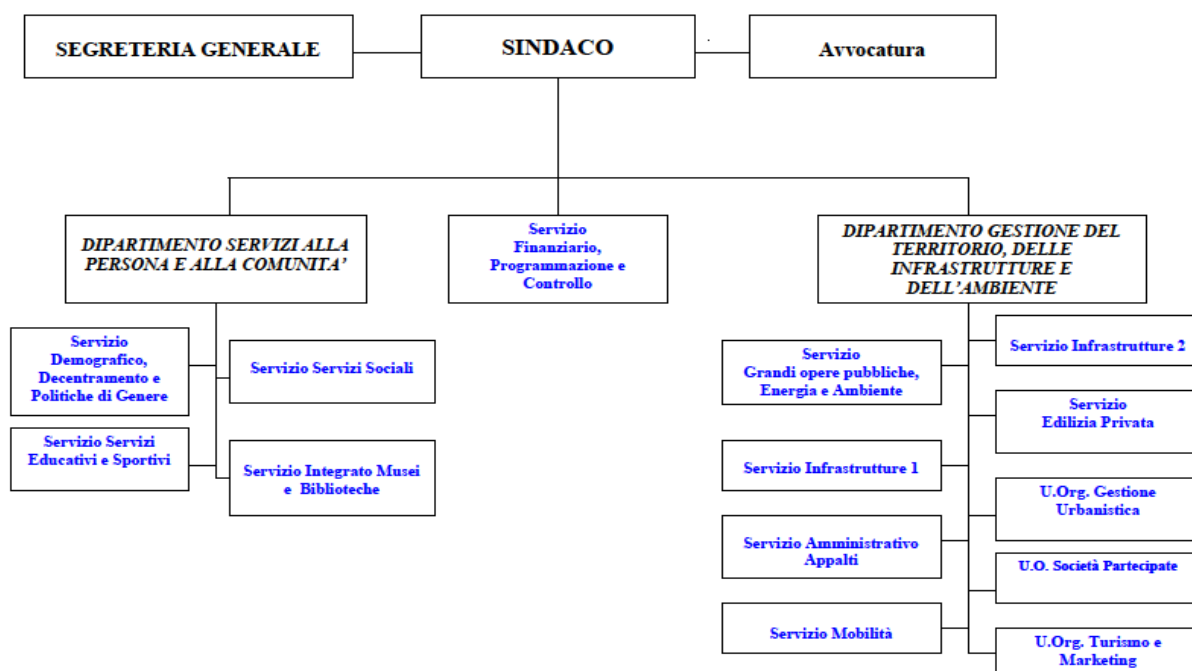

Situazione al 31.12.2017

Segretario 1

Numero dirigenti: di ruolo 11, a tempo determinato 1

Numero posizioni organizzative: 13

Numero totale personale dipendente : 552

#### 1.4. Condizione giuridica dell'Ente:

L'insediamento della nuova amministrazione non proviene da un commissariamento dell'Ente ai sensi dell'articolo 141 o 143 del TUEL.

#### 1.5. Condizione finanziaria dell'Ente

L'ente, nel mandato amministrativo precedente, non ha dichiarato il dissesto finanziario ai sensi dell'art. 244 del TUEL, o il predissesto finanziario ai sensi dell'art. 243-bis)

Non si è reso necessario il ricorso al fondo di rotazione di cui all'art. 243-ter - 243-quinques del TUEL e/o del contributo di cui all'art. 3-bis del D.L. n. 174/2012, convertito nella legge n. 213/2012

#### 1.6. Approvazione principali strumenti di programmazione:

- **Bilancio di previsione 2018/2020** approvato con delibera C.C. n. 111 del 22/12/2017
- **Rendiconto della gestione 2017** approvato con delibera C.C. n. 26 del 23/04/2018
- **Linee programmatiche del Sindaco approvate** con delibera C.C. n. 37 del 11/06/2018
- **Variatione di bilancio di assestamento e verifica degli equilibri** approvata con delibera C.C. n. 38 del 28/06/2018

## 2. Politica tributaria locale

### 2.1. IMU

Aliquote IMU	2018
Aliquota ordinaria	8,6 per mille
Aliquota immobili non locati	9,8 per mille

Sono confermate le agevolazioni previste dalla normativa statale:

- aliquota al 7,6 per mille per gli immobili dati in comodato a parenti in linea retta o collaterale entro il secondo grado, per gli immobili locati mediante la stipula di un contratto a canone "concordato" formato sulla base degli accordi di cui all'art. 2 comma 3 della legge n. 431/1998, per gli immobili assegnati per sentenza del Tribunale dei Minori al genitore affidatario adibito a residenza del minore e alle unità immobiliari possedute dai cittadini italiani non residenti nel territorio dello Stato a titolo di proprietà o di usufrutto in Italia.
- aliquota al 4 per mille (7,6 per mille se gli immobili appartengono alla categoria D) come previsto dalla legge n. 221 /2012 per le imprese definite "start up innovative", "incubatori certificati", "oggetti IRES che hanno ottenuto il bonus di ricerca.

Aliquota ridotta come previsto dalla delibera consiliare n.42 del 19/05/2016:

aliquota 4,00 per mille per gli immobili di categoria catastale A/1, A/8 e A/9 e relative pertinenze con detrazione pari a € 200,00, per le stesse categorie catastali se posseduti: dall'Azienda Territoriale per l'Edilizia Residenziale di Udine e regolarmente assegnati, da anziani o disabili che hanno acquisito la residenza presso istituti di ricovero o sanitario a seguito di ricovero permanente, da personale in servizio permanente alle Forze armate, alla Polizia nonché al Corpo nazionale dei vigili del fuoco e dal personale appartenente alla carriera prefettizia.

2.2. **TASI:** aliquota 2 per mille applicata alle abitazioni principali di lusso (categoria catastale A/1, A/2, A/9)

2.3. **ADDIZIONALE IRPEF:** aliquota unica 0,2%

### 2.4. TARI

Per la TARI (tassa comunale sui rifiuti e servizi) la previsione inserita a bilancio deriva dalla determinazione del piano economico finanziario della gestione del servizio. La fissazione delle tariffe TARI determinate applicando il metodo normalizzato di cui al DPR n.158/1999 deve garantire la copertura dell'intero costo della gestione calcolato con il PEF.

Gli stanziamenti inseriti nel bilancio di previsione 2018 in relazione ai costi del PEF sono i seguenti:

Entrata da Tassa Rifiuti .....	11.401.431	Spesa per contratto di servizio	10.943.023
Contributo MIUR .....	103.000	Spesa gestione amm.va	489.889
Proventi lotta evasione .....	450.000	Fondo svalutazione crediti	621.519
Totale.....	11.954.431	Totale	12.054.431

La differenza di € 100.000,00 conferma l'agevolazione per le sole categorie 22 (ristoranti, trattorie, osterie, pizzerie, pub), 24 (bar, caffè, pasticcerie) e 27 (ortofrutta, pescherie, fiori e piante, pizza al taglio) delle utenze non domestiche, pari a una riduzione del 9,35% della tariffa, il cui mancato introito è posto a carico del Comune.

## 3. Dati finanziari

I documenti di programmazione e rendicontazione sono redatti in conformità agli schemi previsti dalla normativa in materia di armonizzazione contabile (D.Lgs 118/2011) e nel rispetto del principio contabile della competenza potenziata.

Gli elementi innovativi introdotti dal legislatore sono individuabili nel Fondo Pluriennale Vincolato (FPV) e nel Fondo Crediti Dubbia Esigibilità (FCDE).

Il FPV è un saldo finanziario che trae origine da entrate accertate in esercizi precedenti destinate alla copertura di spese già impegnate, ma esigibili in esercizi successivi rispetto a quello in cui è accertata l'entrata, nel rispetto del principio della competenza finanziaria potenziata.

Lo scopo del FCDE invece è quello di limitare l'utilizzo delle entrate alla quota di realizzazione stimata sulla base degli andamenti del trend storico.

### 3.1. Sintesi dei dati finanziari del bilancio dell'Ente

<b>ENTRATE</b>	<b>ultimo rendiconto approvato 2017</b>	<b>bilancio di previsione 2018 (asestato)</b>
UTILIZZO AVANZO DI AMMINISTRAZIONE	12.539.548,70	14.348.424,20
FONDO PLURIENNALE VINCOLATO	9.733.908,88	11.231.087,98
ENTRATE TRIBUTARIE	44.233.757,86	46.201.431,00
TRASFERIMENTI CORRENTI	54.422.058,11	46.681.222,80
ENTRATE EXTRATRIBUTARIE	28.608.622,74	28.146.012,64
ENTRATE IN CONTO CAPITALE	8.619.206,30	21.275.194,78
ENTRATE DA RIDUZIONE DI ATTIVITA' FINANZIARIE	17.023,56	3.089.751,00
ACCENSIONE DI PRESTITI	-	2.441.542,00
<b>TOTALE</b>	<b>158.174.126,15</b>	<b>173.414.666,40</b>

<b>SPESE</b>	<b>ultimo rendiconto approvato 2017</b>	<b>bilancio di previsione 2018 (asestato)</b>
SPESE CORRENTI	107.799.547,59	111.991.042,22
FONDO PLURIENNALE VINCOLATO DI PARTE CORRENTE	1.599.603,56	184.303,78
SPESE IN CONTO CAPITALE	12.316.548,51	47.206.878,40
FONDO PLURIENNALE VINCOLATO IN CONTO CAPITALE	9.631.484,42	-
SPESE PER INCREMENTO DI ATTIVITA' FINANZIARIE	-	1.801.542,00
RIMBORSO DI PRESTITI	13.455.967,05	12.230.900,00
AVANZO DI COMPETENZA/FONDO DI CASSA	13.370.975,02	-
<b>TOTALE</b>	<b>158.174.126,15</b>	<b>173.414.666,40</b>

<b>PARTITE DI GIRO</b>	<b>ultimo rendiconto approvato 2017</b>	<b>bilancio di previsione 2018 (asestato)</b>
ENTRATE DA SERVIZI PER CONTO TERZI	13.767.954,13	25.285.000,00
SPESE PER SERVIZI PER CONTO TERZI	13.767.954,13	25.285.000,00

### 3.2. Equilibrio di parte corrente

	<b>ultimo rendiconto approvato 2017</b>	<b>bilancio di previsione 2018 (asestato)</b>
UTILIZZO AVANZO DI AMMINISTRAZIONE	2.476.839,94	1.777.976,00
FONDO PLURIENNALE VINCOLATO DI ENTRATA	3.852.608,47	1.599.603,56
ENTRATE CORRENTI	127.264.438,71	121.028.666,44
<b>TOTALE RISORSE DISPONIBILI PER PARTE CORRENTE</b>	<b>133.593.887,12</b>	<b>124.406.246,00</b>
SPESE CORRENTI	107.799.547,59	112.175.346,00
SPESE PER RIMBORSO PRESTITI	13.455.967,05	12.230.900,00
FONDO PLURIENNALE VINCOLATO DI SPESA	1.599.603,56	-
<b>TOTALE SPESE CORRENTI</b>	<b>122.855.118,20</b>	<b>124.406.246,00</b>
<b>SALDO GESTIONE CORRENTE</b>	<b>10.738.768,92</b>	<b>-</b>

### 3.3. Equilibrio in c/capitale e partite finanziarie

	ultimo rendiconto approvato 2017	bilancio di previsione 2018 (assestato)
UTILIZZO AVANZO DI AMMINISTRAZIONE	10.062.708,76	12.570.448,20
FONDO PLURIENNALE VINCOLATO DI ENTRATA	5.881.300,41	9.631.484,42
ENTRATE C/CAPITALE	8.636.229,86	26.806.487,78
<b>TOTALE RISORSE DISPONIBILI PER C/CAPITALE</b>	<b>24.580.239,03</b>	<b>49.008.420,40</b>
SPESE IN C/CAPITALE	12.316.548,51	47.206.878,40
SPESE PER ACQUISIZIONE ATTIVITA' FINANZIARIE		1.801.542,00
FONDO PLURIENNALE VINCOLATO DI SPESA	9.631.484,42	-
<b>TOTALE SPESE C/CAPITALE</b>	<b>21.948.032,93</b>	<b>49.008.420,40</b>
<b>SALDO GESTIONE C/CAPITALE</b>	<b>2.632.206,10</b>	<b>-</b>

### 3.4. Risultati della gestione: fondo di cassa e risultato di amministrazione

SITUAZIONE FINANZIARIA RENDICONTO 2017		RESIDUI	COMPETENZA	TOTALE
Fondo cassa al 1° gennaio 2017				37.886.078,03
RISCOSSIONI	(+)	30.653.325,46	125.529.676,30	156.183.001,76
PAGAMENTI	(-)	35.743.045,41	126.658.930,96	162.401.976,37
Fondo cassa al 31 dicembre 2017	(=)			31.667.103,42
PAGAMENTI PER AZIONI ESECUTIVE NON REGOLARIZZATE AL 31/12	(-)			-
<b>Fondo cassa al 31 dicembre 2017</b>	<b>(=)</b>			<b>31.667.103,42</b>
RESIDUI ATTIVI	(+)	18.775.212,26	24.138.946,40	42.914.158,66
RESIDUI PASSIVI	(-)	2.001.071,69	20.681.086,32	22.682.158,01
FPV spese correnti	(-)			1.599.603,56
FPV spese c/capitale	(-)			9.631.484,42
<b>RISULTATO DI AMMINISTRAZIONE AL 31.12.2017</b>	<b>(=)</b>			<b>40.668.016,09</b>



### 3.5. Composizione del risultato di amministrazione 2017

<b>Risultato di amministrazione al 31/12/2017 (A)</b>	<b>40.668.016,09</b>
<b>Parte accantonata</b>	
Fondo crediti di dubbia esigibilità 2017	13.500.000,00
Fondo perdite società partecipate	-
Fondo contenzioso	1.800.000,00
Altri accantonamenti	756.974,56
<b>Totale parte accantonata (B)</b>	<b>16.056.974,56</b>
<b>Parte vincolata</b>	
Vincoli derivanti da leggi e principi contabili	8.341.593,78
Vincoli derivanti da trasferimenti	5.452.058,18
Vincoli derivanti dalla contrazione di mutui	1.933.918,53
Vincoli formalmente attribuiti dall'Ente	1.531.577,82
Altri vincoli	4.000,00
<b>Totale parte accantonata (C)</b>	<b>17.263.148,31</b>
<b>Parte destinata a investimenti</b>	
<b>Totale parte destinata a investimenti (D)</b>	<b>915.357,65</b>
<b>Parte disponibile (E=A-B-C-D)</b>	<b>6.432.535,57</b>

### 3.6. Gestione di competenza. Quadro Riassuntivo – Rendiconto 2017

Riscossioni	(+)	125.529.676,30
Pagamenti	(-)	126.658.930,96
<i>Differenza (A)</i>	-	1.129.254,66
FPV di entrata applicato al bilancio	(+)	9.733.908,88
FPV di spesa	(-)	11.231.087,98
<i>Differenza (B)</i>	-	1.497.179,10
Residui attivi	(+)	24.138.946,40
Residui passivi	(-)	20.681.086,32
<i>Differenza (C)</i>		3.457.860,08
Avanzo applicato alla gestione 2017 (D)		12.539.548,70
<b><u>SALDO DI COMPETENZA</u></b>		<b>13.370.975,02</b>

3.7. **Utilizzo avanzo di amministrazione:**

	somme da rendiconto 2017	somme applicate al bilancio 2018
Accantonato FCDE	13.500.000,00	
Accantonato contenziosi	1.800.000,00	
Accantonato elezioni	232.000,00	232.000,00
Accantonato indennità fine mandato	24.974,56	24.974,56
Accantonato rinnovo CCRL	500.000,00	500.000,00
<b>TOTALE ACCANTONATO</b>	<b>16.056.974,56</b>	<b>756.974,56</b>
Vincoli derivanti da leggi e principi contabili	8.341.593,78	1.307.639,67
Vincoli derivanti da trasferimenti	5.452.058,18	3.792.571,76
Vincoli derivanti da mutui	1.933.918,53	467.427,70
Vincoli formalmente attribuiti dall'ente	1.531.577,82	1.294.452,51
Altri vincoli	4.000,00	4.000,00
<b>TOTALE VINCOLATO</b>	<b>17.263.148,31</b>	<b>6.866.091,64</b>
<b>DESTINATO A INVESTIMENTI</b>	<b>915.357,65</b>	<b>898.898,00</b>
-avanzo disponibile applicato a parte spese correnti non ripetitive		112.020,00
- avanzo disponibile applicato a investimenti		5.714.440,00
<b>AVANZO DISPONIBILE</b>	<b>6.432.535,57</b>	<b>5.826.460,00</b>
<b>TOTALE AVANZO</b>	<b>40.668.016,09</b>	<b>14.348.424,20</b>

3.8. **La verifica straordinaria di cassa** è stata effettuata ai sensi dell'art. 224 del D.Lgs. 267/2000, come risulta dal verbale in data 28/05/2018.

3.9. **Gestione dei residui. Totale residui di inizio mandato (al 31/12/2017)**

RESIDUI ATTIVI primo anno del mandato	Iniziali	Ris c o s s i	M a g g i o r i	M i n o r i	R i a c c e r t a t i	D a r i p o r t a r e	R e s i d u i p r o v e n i e n t i d a l l a g e s t i o n e d i c o m p e t e n z a	T o t a l e r e s i d u i d i f i n e g e s t i o n e
	a	b	c	d	e = (a+c-d)	f = (e-b)	g	h = (f+g)
Titolo 1- Tributarie	12.561013,08	4.330.107,39		2.257.340,77	10.303.672,31	5.973.564,92	5.849.646,15	11.823.211,07
Titolo 2 - Trasferimenti correnti	19.254.069,10	18.242.948,28		13148176	19.122.587,34	879.639,06	4.609.706,71	5.489.345,77
Titolo 3 - Extratributarie	15.316.958,01	7.069.476,11		2.186.699,08	13.130.258,93	6.060.782,82	9.974.888,33	16.035.671,15
Titolo 4 - In conto capitale	3.765.732,89	330.519,87			3.765.732,89	3.435.213,02	3.591.668,23	7.026.881,25
Titolo 5 - Entrate da riduzione di attività finanziarie	2.815.556,08	618.372,93		10.816,71	2.804.739,37	2.186.366,44	-	2.186.366,44
Titolo 6 - Accensione di prestiti	0	0	0	0	0	0	0	0
Titolo 9 - Servizi per conto di terzi	301.705,08	61.900,88		158,20	301.546,88	239.646,00	113.036,98	352.682,98
<b>Totale titoli</b>	<b>54.015.034,24</b>	<b>30.653.325,46</b>	<b>-</b>	<b>4.586.496,52</b>	<b>49.428.537,72</b>	<b>18.775.212,26</b>	<b>24.138.946,40</b>	<b>42.914.158,66</b>

RESIDUI PASSIVI primo anno del mandato	Iniziali	Ris c o s s i	M a g g i o r i	M i n o r i	R i a c c e r t a t i	D a r i p o r t a r e	R e s i d u i p r o v e n i e n t i d a l l a g e s t i o n e d i c o m p e t e n z a	T o t a l e r e s i d u i d i f i n e g e s t i o n e
	a	b	c	d	e = (a+c-d)	f = (e-b)	g	h = (f+g)
Titolo 1 - Spese correnti	36.120.412,16	33.730.687,52		1.165.286,66	34.955.125,50	1224.437,98	15.525.051,47	16.749.489,45
Titolo 2 - Spese in conto capitale	1.052.515,61	884.380,55		50.661,45	1.001.854,16	117.473,61	3.656.257,69	3.773.731,30
Titolo 3 - Spese per incremento di attività finanziarie	-	-	-	-	-	-	-	-
Titolo 4 - Spese per rimborso di prestiti	-	-	-	-	-	-	-	-
Titolo 7 - Spese per servizi per conto di terzi	1787137,52	1127977,34		0,08	1787.137,44	659.160,10	1499777,16	2.158.937,26
Totale titoli	38.960.065,29	35.743.045,41	-	1.215.948,19	37.744.117,10	2.001.071,69	20.681.086,32	22.682.158,01

### 3.10. Analisi anzianità dei residui distinti per anno di provenienza.

Residui attivi al 31.12.17	2014 e precedenti	2015	2016	2017	Totale residui da ultimo rendiconto approvato
Titolo 1 - Tributarie	2.103.090,64	1.668.902,10	2.201.572,18	5.849.646,15	11.823.211,07
Titolo 2 - Trasferimenti correnti	5.680,23	35.424,24	838.534,59	4.609.706,71	5.489.345,77
Titolo 3 - Extratributarie	2.811.008,14	1.219.711,11	2.030.063,57	9.974.888,33	16.035.671,15
Titolo 4 - In conto capitale	2.146.870,61	465.382,87	822.959,54	3.591.668,23	7.026.881,25
Titolo 5 - Entrate da riduzione di attività finanziarie	-	2.168.894,58	17.471,86	-	2.186.366,44
Titolo 6 - Accensione di prestiti	-	-	-	-	-
Titolo 9 - Servizi per conto di terzi	117.595,42	55.369,47	66.681,11	113.036,98	352.682,98
TOTALE GENERALE	7.184.245,04	5.613.684,37	5.977.282,85	24.138.946,40	42.914.158,66

Residui passivi al 31.12.	2014 e precedenti	2015	2016	2017	Totale residui da ultimo rendiconto approvato
Titolo 1 - Spese correnti	581.077,89	139.724,84	503.635,25	15.525.051,47	16.749.489,45
Titolo 2 - Spese in conto capitale	74.440,29	43.033,32	-	3.656.257,69	3.773.731,30
Titolo 3 - Spese per incremento di attività finanziarie	-	-	-	-	-
Titolo 4 - Spese per rimborso di prestiti	-	-	-	-	-
Titolo 7 - Spese per servizi per conto di terzi	399.467,99	109.903,44	149.788,67	1.499.777,16	2.158.937,26
TOTALE GENERALE	1.054.986,17	292.661,60	653.423,92	20.681.086,32	22.682.158,01

## 4. Obiettivo di finanza pubblica (Patto di stabilità e Pareggio di bilancio)

La determinazione del saldo finanziario da conseguire, fino al 2015, si ricavava dalla differenza tra entrate finali (primi 4 titoli dell'entrata, al netto delle riscossioni di crediti) e spese finali (primi due titoli di spesa al netto delle concessioni di crediti) calcolato in termini di competenza mista, considerando, per la parte corrente, gli accertamenti e gli impegni e, per la parte capitale, gli incassi e i pagamenti. La determinazione del vincolo di finanza pubblica, dal 2016, ha cambiato impostazione con l'introduzione della contabilità armonizzata; l'obiettivo si determina dalla differenza tra entrate finali (primi 5 titoli dell'entrata, al netto delle riscossioni di crediti) e spese finali (primi 3 titoli di spesa al netto delle concessioni di crediti) calcolato in termini di competenza finanziaria potenziata. Il Comune di Udine ha sempre rispettato gli obiettivi previsti dagli obblighi di coerenza con i vincoli di finanza pubblica.

## 5. Indebitamento

5.1. L'evoluzione del debito residuo e delle spese correnti relative al pagamento delle rate

	2013	2014	2015	2016	2017
RIDUZIONI E RIMBORSI DI PRESTITI	15.287.471,97	14.030.137,90	14.671.216,53	14.443.651,66	13.466.783,76
NUOVI MUTUI ASSUNTI	0,00	0,00	0,00	349.500,00	0,00
<b>Debito al 31.12.</b>	<b>138.818.233,55</b>	<b>124.788.095,65</b>	<b>110.116.879,12</b>	<b>96.022.727,46</b>	<b>82.555.943,70</b>
rata annua amm.to (capitale+interessi)	19.659.558,03	19.182.183,17	19.187.773,85	18.631.709,08	17.352.950,70
contributi pluriennali in conto ammortamento	5.067.340,11	5.117.797,41	5.135.810,15	5.070.752,05	4.818.304,99
quota annua netta a carico del Comune	14.592.217,92	14.064.385,76	14.051.963,70	13.560.957,03	12.534.645,71

	2017
Residuo debito finale	82.555.943,70
Popolazione residente	99.518,00
Rapporto tra residuo debito e popolazione residente	829,56

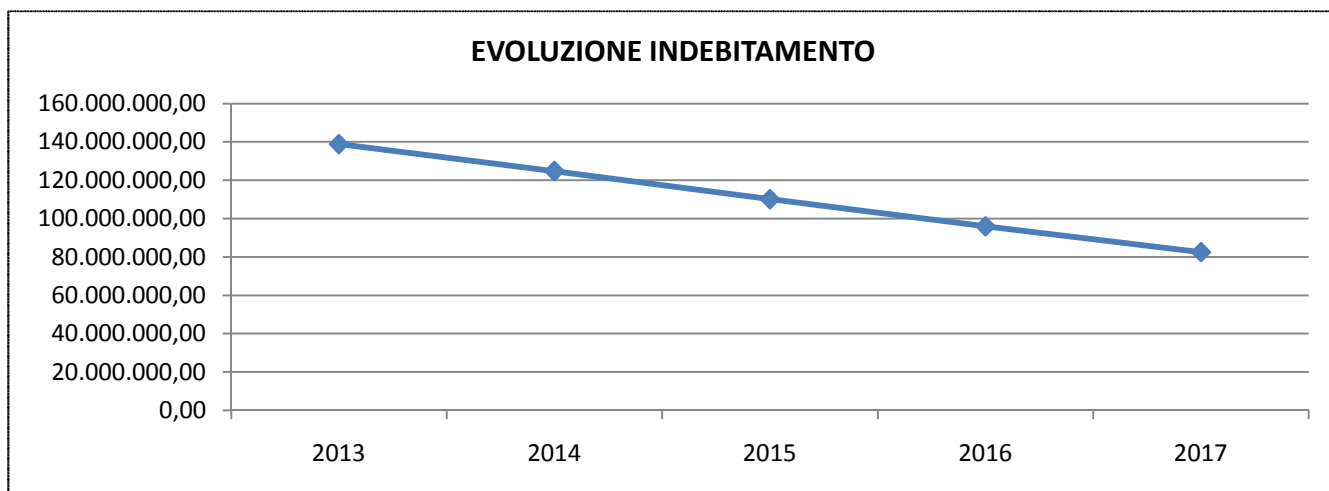

5.2. Risulta rispettato anche il limite di cui all'art. 204 del TUEL ai sensi del quale l'importo degli interessi dei prestiti contratti (al netto di eventuali contributi), sommato agli interessi delle fidejussioni, non deve superare il 10% delle entrate correnti del penultimo rendiconto approvato, rispetto all'anno di riferimento.

	2013	2014	2015	2016	2017
Incidenza percentuale attuale degli interessi passivi sulle entrate correnti (art. 204 TUEL)	3,11%	2,93	2,53	2,13	1,88

5.3. L'Ente non ha mai fatto ricorso all'anticipazione di tesoreria (art. 222 Tuel)

5.4. Non risulta alcun accesso al fondo straordinario di liquidità della Cassa Depositi e Prestiti spa (art. 1, D.L. n. 35/2013, conv. in L. n. 64/2013)

5.5. L'Ente non ha attivato strumenti di finanza derivata

## 6. Conto del patrimonio in sintesi.

Anno 2017			
Attivo	Importo	Passivo	Importo
Immobilizzazioni immateriali	38.576.010,82	Patrimonio netto	446.319.686,54
Immobilizzazioni materiali	459.995.890,25		
Immobilizzazioni finanziarie	71.865.827,26		
Rimanenze	284.531,28		
Crediti	27.011.883,36		
Attività finanziarie non immobilizzate	1.888.047,26	Fondi per rischi ed oneri	14.131.974,42
Disponibilità liquide	33.852.916,90	Debiti	104.985.537,91
Ratei e risconti attivi	361.740,35	Ratei, risconti e contributi agli investimenti	68.399.648,61
Totale	633.836.847,48	Totale	633.836.847,48

## 7. Conto economico in sintesi

Anno 2017	
VOCI DEL CONTO ECONOMICO	Importo
A) COMPONENTI POSITIVI DELLA GESTIONE	123.978.172,60
B) COMPONENTI NEGATIVI DELLA GESTIONE	113.372.344,62
C) PROVENTI ED ONERI FINANZIARI:	2.427.214,12
- Proventi finanziari	6.377.563,58
- Oneri finanziari	3.950.349,46
D) RETTIFICHE DI VALORE ATTIVITA' FINANZIARIE	-
E) PROVENTI ED ONERI STRAORDINARI	1.728.308,59
- Proventi straordinari	2.037.165,83
- Oneri straordinari	308.857,24
Imposte	1.243.056,71
RISULTATO ECONOMICO DI ESERCIZIO	13.518.293,98

## 8. Riconoscimento debiti fuori bilancio

Si rileva che risultano segnalati debiti fuori bilancio derivanti da sentenze esecutive per circa € 33000,00 (Sentenza 343/17, Sentenza n. 570/17 notificata il 21/3/18, sentenza 150 del 5.6.2018) di cui esiste copertura a bilancio e per i quali verrà proposta relativa delibera di riconoscimento ai sensi dell'art. 194 del D. Lgs. 267/2000.

**9. Parametri obiettivi per l'accertamento della condizione di ente strutturalmente deficitario ai sensi dell'art. 242 dei TUEL**

		Parametri da considerare per l'individuazione delle condizioni strutturalmente deficitarie	
1	Valore negativo del risultato contabile di gestione superiore in termini di valore assoluto al 5 per cento rispetto alle entrate correnti (a tali fini al risultato contabile si aggiunge l'avanzo di amministrazione utilizzato per le spese di investimento)	SI	NO
2	Volume dei residui attivi di nuova formazione provenienti dalla gestione di competenza e relativi ai titoli I e III, con l'esclusione delle risorse a titolo di fondo sperimentale di riequilibrio di cui all'articolo 2 del decreto legislativo n. 23 del 2011 o di fondo di solidarietà di cui all'articolo 1, comma 380 della legge 24 dicembre 2013 n. 228, superiori al 42 per cento rispetto ai valori di accertamento delle entrate dei medesimi titoli I e III esclusi gli accertamenti delle predette risorse a titolo di fondo sperimentale di riequilibrio o di fondo di solidarietà	SI	NO
3	Ammontare dei residui attivi provenienti dalla gestione dei residui attivi e di cui al titolo I e al titolo III superiore al 65 per cento, ad esclusione eventuali residui da risorse a titolo di fondo sperimentale di riequilibrio di cui all'articolo 2 del decreto legislativo n. 23 del 2011 o di fondo di solidarietà di cui all'articolo 1, comma 380 della legge 24 dicembre 2013 n. 228, rapportata agli accertamenti della gestione di competenza delle entrate dei medesimi titoli I e III ad esclusione degli accertamenti delle predette risorse a titolo di fondo sperimentale di riequilibrio o di fondo di solidarietà	SI	NO
4	Volume dei residui passivi complessivi provenienti dal titolo I superiore al 40 per cento degli impegni della medesima spesa corrente	SI	NO
5	Esistenza di procedimenti di esecuzione forzata superiore allo 0,5 per cento delle spese correnti anche se non hanno prodotto vincoli a seguito delle disposizioni di cui all'articolo 159 del TUEL	SI	NO
6	Volume complessivo delle spese di personale a vario titolo rapportato al volume complessivo delle entrate correnti desumibili dai titoli I, II e III superiore al 40 per cento per i comuni inferiori a 5.000 abitanti, superiore al 39 per cento per i comuni da 5.000 a 29.999 abitanti e superiore al 38 per cento per i comuni oltre i 29.999 abitanti; tale valore è calcolato al netto dei contributi regionali nonchè di altri enti pubblici finalizzati a finanziare spese di personale per cui il valore di tali contributi va detratto sia al numeratore che al denominatore del parametro	SI	NO
7	Consistenza dei debiti di finanziamento non assistiti da contribuzioni superiore al 150 per cento rispetto alle entrate correnti per gli enti che presentano un risultato contabile di gestione positivo e superiore al 120 per cento per gli enti che presentano un risultato contabile di gestione negativo, fermo restando il rispetto del limite di indebitamento di cui all'art. 204 del Tuel con le modifiche di cui all'art. 8, comma 1 della legge 12 novembre 2011, n. 183 a decorrere dal 1 gennaio 2012	SI	NO
8	Consistenza dei debiti fuori bilancio riconosciuti nel corso dell'esercizio superiore all'1 per cento rispetto ai valori di accertamento delle entrate correnti, fermo restando che l'indice si considera negativo ove tale soglia venga superata in tutti gli ultimi tre esercizi finanziari	SI	NO
9	Eventuale esistenza al 31 dicembre di anticipazioni di tesoreria non rimborsate superiori al 5 per cento rispetto alle entrate correnti	SI	NO
10	Ripiano squilibri in sede di provvedimento di salvaguardia di cui all'art. 193 del Tuel con misure di alienazione di beni patrimoniali e/o avanzo di amministrazione superiore al 5% dei valori della spesa corrente, fermo restando quanto previsto dall'articolo 1, commi 443 e 444 della legge 24 dicembre 2012 n. 228 a decorrere dall'1 gennaio 2013; ove sussistano i presupposti di legge per finanziare il riequilibrio in più esercizi finanziari, viene considerato al numeratore del parametro l'intero importo finanziato con misure di alienazione di beni patrimoniali, oltre che di avanzo di amministrazione, anche se destinato a finanziare lo squilibrio nei successivi esercizi finanziari.	SI	NO

## 10. Organismi controllati, collegati e partecipati

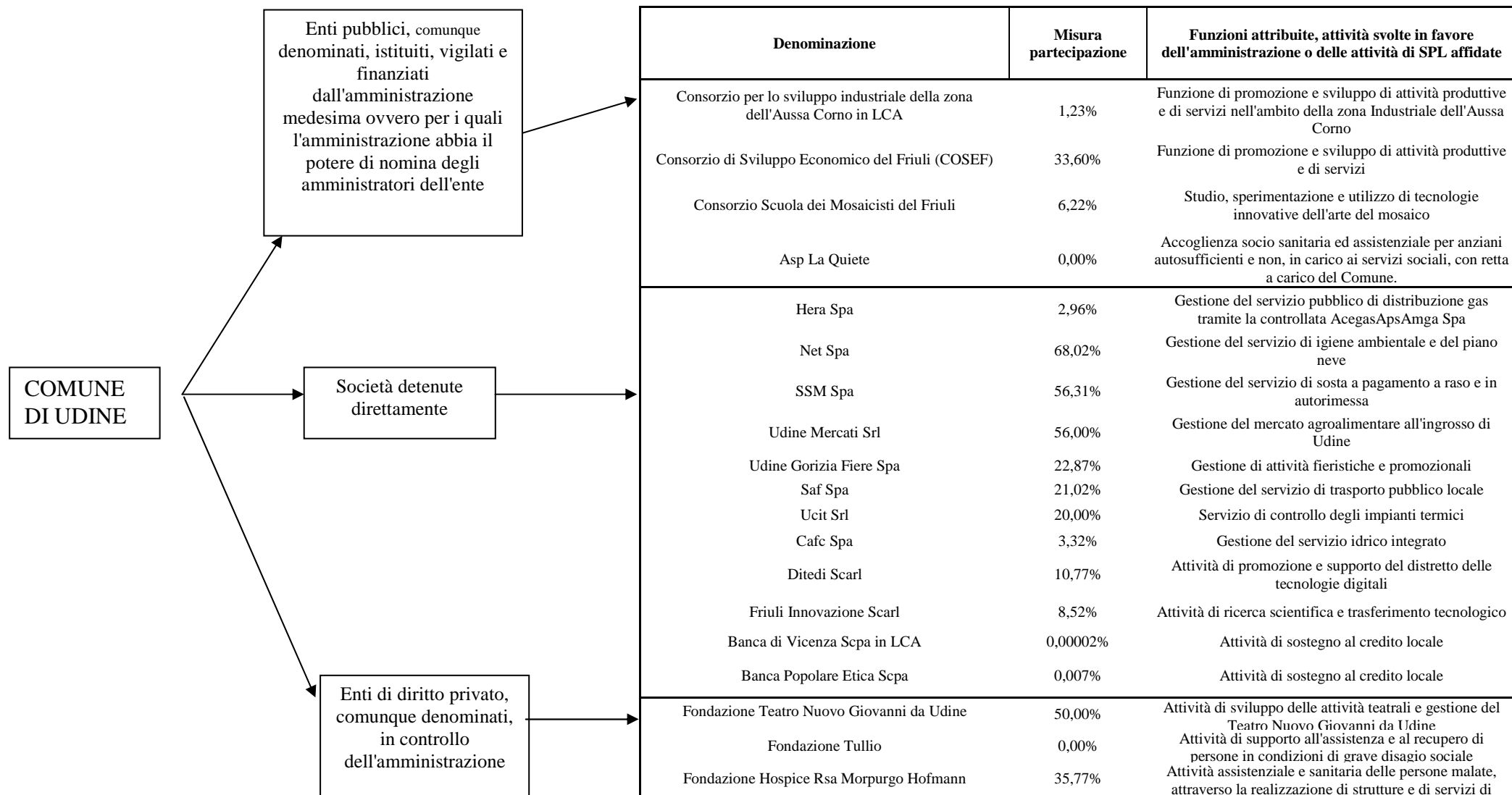

### **CONCLUSIONI**

Sulla base delle risultanze complessive della presente relazione predisposta dal Responsabile del servizio finanziario, la situazione finanziaria e patrimoniale dell'ente, vista in un'ottica generale e sulla base dei dati e valutazioni riportati nei punti precedenti, non presenta situazioni di squilibrio emergenti né criticità strutturali tali da richiedere un intervento con carattere d'urgenza. Le conseguenti valutazioni prospettiche e tendenziali, con i possibili provvedimenti migliorativi e/o correttivi, saranno pertanto valutati ed eventualmente adottati con gli adempimenti che fanno capo alla nuova amministrazione, in concomitanza con le normali scadenze di legge.

Lì 04.07.2018

II SINDACO  
(F.to Pietro Fontanini)